

福井県感染症発生動向調査速報

<<平成28年>>

<週報> 第14週 (平成28年4月4日～4月10日)
 <月報> 3月 (平成28年3月1日～3月31日)

発行日: 平成28年4月13日
 発行: 福井県健康福祉部健康増進課
 福井県衛生環境研究センター
 kansen@erc.pref.fukui.jp

◆注目疾患の動向

- 【今週の上位5疾患】①インフルエンザ494名(15.44名) ②感染性胃腸炎162名(7.36名) ③A群溶血性レンサ球菌咽頭炎39名(1.77名) ④感染性胃腸炎(ロタウイルス)7名(1.17名) ⑤伝染性紅斑18名(0.82名)
 ()内は定点当たり人数
- 【報告数の多い疾患】①インフルエンザ(494名) ②感染性胃腸炎(162名) ③A群溶血性レンサ球菌咽頭炎(39名) ④伝染性紅斑(18名) ⑤水痘(8名)
- 【インフルエンザ】報告数は494名です。定点当たり報告数は減少しました(23.34名→15.44名)。地域別にみると、二州地区28.50名、丹南地区19.00名、福井地区13.00名、奥越地区10.00名、若狭地区10.00名、坂井地区8.33名の順となっています。
- 【感染性胃腸炎】報告数は162名です。定点当たりの報告数は増加しました(6.68名→7.36名)。地域別にみると、福井地区10.14名、丹南地区9.00名、坂井地区7.00名、二州地区5.00名、奥越地区4.00名、若狭地区1.00名の順となっています。
- 【A群溶血性レンサ球菌咽頭炎】報告数は39名です。定点当たり報告数は増加しました(1.68名→1.77名)。地域別にみると、奥越地区2.50名、福井地区2.29名、坂井地区2.00名、丹南地区2.00名、二州地区0.67名の順となっています。
- 【感染性胃腸炎(ロタウイルス)】報告数は7名です。定点当たり報告数は増加しました(0.00名→1.17名)。地域別にみると、丹南地区7.00名となっています。

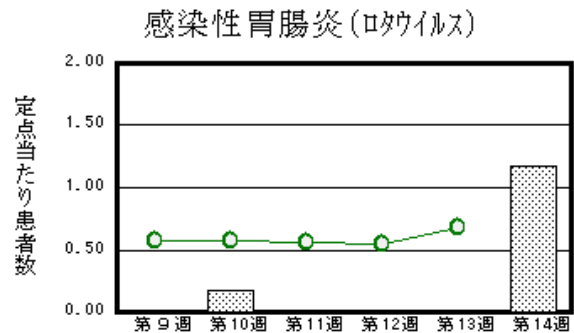
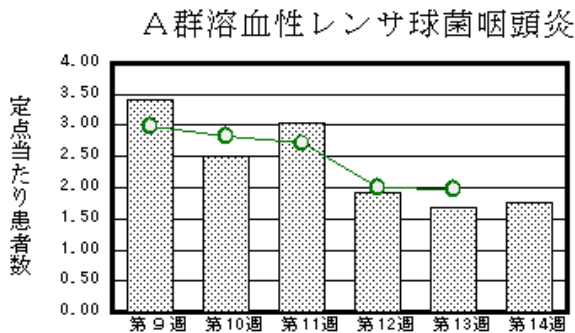
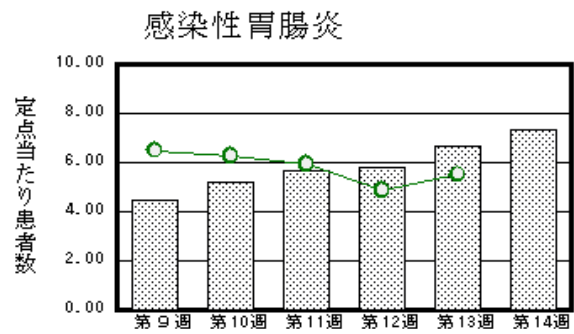
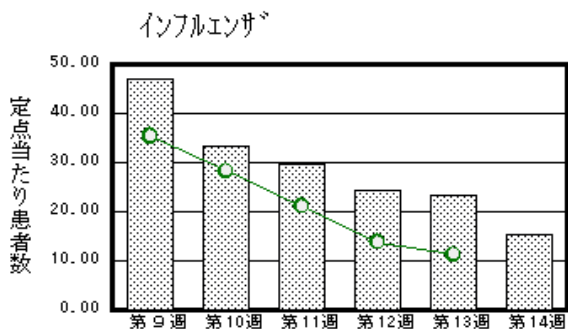

※ 棒グラフは福井県、折れ線グラフは全国の数値を表しています。
 ◎ 各疾患の動向グラフについては福井県感染症情報のホームページをご覧ください。

◆感染症週報全国版の要点

2016年第12週号(3月21日～3月27日)要点

| | |
|----------|---|
| 発生動向総覧 | <第12週>流行性耳下腺炎の定点当たり報告数は増加し、過去5年間の同時期と比較してやや多い/その他最新動向 |
| 注目すべき感染症 | <梅毒 2015年第1～53週と2016年第12週までの疫学的特徴> 2010年以降梅毒の報告数は増加傾向に転じており、本年3月までの報告は、昨年と同様な傾向で増加が継続している |
| 感染症関連情報 | ◆病原体情報 <速報記事>遺伝子型Gムンプスウイルスによる5年ぶりの流行性耳下腺炎の流行ー沖縄県 ◆海外感染症情報 ジカウイルス感染症の発生状況(更新8)/エボラ出血熱終息に向けた状況レポート(更新7)/西アフリカのエボラ流行に関するIHR緊急委員会の第9回会合における声明/黄熱の発生ー中国/ジカウイルス発生状況についてードミニカおよびキューバ/小頭症の発生状況ーパナマ/ギラン・バレー症候群の発生ーパナマ/鳥インフルエンザA(H7N9)の発生状況(更新4) |
| 速報 | <今週は該当記事はありません> |

※ 詳細は国立感染症研究所感染症疫学センターのホームページをご覧ください。http://www.nih.go.jp/niid/ja/from-idsc.html

◆全数届出の感染症(福井県)

- 1類感染症:報告はありませんでした。
- 2類感染症:報告はありませんでした。
- 3類感染症:報告はありませんでした。
- 4類感染症:レジオネラ症1名の報告がありました。
- 5類感染症全数把握対象:急性脳炎1名の報告がありました。

◆福井県感染症発生動向調査

[定点報告:五類感染症(週報分)] 平成28年 第14週 平成28年4月4日(月)～平成28年4月10日(日)

| 定点種別 (定点数) | 保健所 病名 | 福井 | 坂井 | 奥越 | 丹南 | 二州 | 若狭 | 計 | 前週 | 全国(13週) |
|--------------------|------------------------------|-----------|---------|----------|-----------|-----------|----------|-----------|-----------|-------------|
| インフルエンザ (32) | インフルエンザ (鳥インフルエンザ を除く) | 143 13.00 | 25 8.33 | 30 10.00 | 152 19.00 | 114 28.50 | 30 10.00 | 494 15.44 | 747 23.34 | 55341 11.20 |
| 小児科 (22) | ※1 RSウイルス 感染症 | | | | | | 1 0.50 | 1 0.05 | 1 0.05 | 573 0.18 |
| | 咽頭結膜熱 | 3 0.43 | 1 0.33 | 1 0.50 | | 2 0.67 | | 7 0.32 | 3 0.14 | 707 0.22 |
| | A群溶血性レンサ 球菌咽頭炎 | 16 2.29 | 6 2.00 | 5 2.50 | 10 2.00 | 2 0.67 | | 39 1.77 | 37 1.68 | 6214 1.97 |
| | 感染性胃腸炎 | 71 10.14 | 21 7.00 | 8 4.00 | 45 9.00 | 15 5.00 | 2 1.00 | 162 7.36 | 147 6.68 | 17386 5.51 |
| | 水痘 | 5 0.71 | | | 2 0.40 | 1 0.33 | | 8 0.36 | 8 0.36 | 1163 0.37 |
| | 手足口病 | 2 0.29 | | | | | | 2 0.09 | | 61 0.02 |
| | 伝染性紅斑 | 9 1.29 | 4 1.33 | | 4 0.80 | 1 0.33 | | 18 0.82 | 18 0.82 | 1041 0.33 |
| | 突発性発しん | 2 0.29 | | | 2 0.40 | | | 4 0.18 | 12 0.55 | 1256 0.40 |
| | 百日咳 | | | | | | | | | 44 0.01 |
| | ヘルパンギー ナ | | | | | | | | | 36 0.01 |
| | 流行性耳下腺 炎 | 4 0.57 | | | 3 0.60 | | | 7 0.32 | 16 0.73 | 2827 0.90 |
| 眼科 (3) | 急性出血性結膜 炎 | | * | * | | * | * | | | 9 0.01 |
| | 流行性角結膜 炎 | | | | | | | | | 352 0.51 |
| 基幹 (6) | 細菌性髄膜炎 | | | | | | | | | 7 0.01 |
| | 無菌性髄膜炎 | | | | | | | | | 14 0.03 |
| | マイコプラズマ肺 炎 | 1 0.50 | | | 1 1.00 | | 1 1.00 | 3 0.50 | | 190 0.40 |
| | クラミジア肺炎(オウム 病は除く) | | | | | | | | | 6 0.01 |
| | ※2 感染性胃腸 炎(ロタウイルス) | | | | 7 7.00 | | | 7 1.17 | | 321 0.68 |
| インフルエンザ (入院患者数) | 2 1.00 | | | 3 3.00 | 2 2.00 | | 7 1.17 | 12 2.00 | 482 1.03 | |

インフルエンザは、小児科定点+内科定点
細字は定点当たり患者数

*欄には定点はありません

(注) ※1は、平成15年11月5日以降届出対象疾患。
※2は、平成25年10月14日以降届出対象疾患。

◆福井県感染症発生動向調査(定点報告:五類感染症)

平成28年第14週 平成28年4月4日(月)～平成28年4月10日(日)

| インフルエンザ 定点 | インフルエンザ(鳥インフルエンザを除く) | 小児科 定点 | ※1 RSウイルス感染症 | 咽頭結 膜熱 | A群溶 血性レ ンサ球 菌咽頭 炎 | 感染性 胃腸炎 | 水痘 | 手足口 病 | 伝染性 紅斑 | 突発性 発しん | 百日咳 | ヘルパ ンギー ナ | 流行性 耳下腺 炎 | 眼科・基幹 定点 | 急性出血 性結膜炎 | 流行性角 結膜炎 | 細菌性髄 膜炎 | 無菌性髄 膜炎 | マイコプラ ズマ肺炎 | ※2 感染 性胃腸炎 (ロタウィ ルス) | インフル エンザ(入 院患者 数) | |
|---------------|----------------------|-----------|-----------------|-----------|-------------------------------|------------|----|----------|-----------|------------|-----|-----------------|-----------------|-------------|--------------|-------------|------------|------------|---------------|-------------------------------|----------------------------|------|
| ～5ヶ月 | 1 | ～5ヶ月 | | | | | | | | | | | | ～5ヶ月 | | | | | | | | |
| ～11ヶ月 | 7 | ～11ヶ月 | | | | 5 | | 1 | | 1 | | | | ～11ヶ月 | | | | | | | | |
| 1歳 | 32 | 1歳 | 1 | 3 | | 41 | 1 | | 2 | 3 | | | | 1歳 | | | | | 1 | | 4 | |
| 2歳 | 33 | 2歳 | | 1 | 9 | 24 | | | 2 | | | | 1 | 2歳 | | | | | | | 2 | |
| 3歳 | 29 | 3歳 | | | 4 | 17 | | | 4 | | | | 2 | 3歳 | | | | | | | | |
| 4歳 | 51 | 4歳 | | 2 | 6 | 17 | 4 | | 3 | | | | 2 | 4歳 | | | | | | | 1 | |
| 5歳 | 34 | 5歳 | | | 8 | 14 | 2 | | 2 | | | | 1 | 5歳 | | | | | | | | |
| 6歳 | 37 | 6歳 | | 1 | 4 | 8 | | 1 | 2 | | | | | 6歳 | | | | | 1 | | | |
| 7歳 | 26 | 7歳 | | | 3 | 6 | 1 | | | | | | 1 | 7歳 | | | | | | | 1 | |
| 8歳 | 24 | 8歳 | | | | 5 | | | 2 | | | | | 8歳 | | | | | | | 1 | |
| 9歳 | 14 | 9歳 | | | | 5 | | | | | | | | 9歳 | | | | | | | 1 | |
| 10～14歳 | 35 | 10～14歳 | | | 3 | 11 | | | 1 | | | | | 10～14歳 | | | | | | | | |
| 15～19歳 | 11 | 15～19歳 | | | 1 | 4 | | | | | | | | 15～19歳 | | | | | | | | |
| 20～29歳 | 14 | 20歳以上 | | | 1 | 5 | | | | | | | | 20～29歳 | | | | | | | | |
| 30～39歳 | 38 | | | | | | | | | | | | | 30～39歳 | | | | | | | | |
| 40～49歳 | 32 | | | | | | | | | | | | | 40～49歳 | | | | | | | | |
| 50～59歳 | 23 | | | | | | | | | | | | | 50～59歳 | | | | | | | | |
| 60～69歳 | 30 | | | | | | | | | | | | | 60～69歳 | | | | | | | 1 | |
| 70～79歳 | 10 | | | | | | | | | | | | | 70歳以上 | | | | | 1 | | 3 | |
| 80歳以上 | 13 | | | | | | | | | | | | | | | | | | | | | |
| 合計 | 494 | 合計 | 1 | 7 | 39 | 162 | 8 | 2 | 18 | 4 | | | 7 | 合計 | | | | | 3 | | 7 | 7 |
| 前期計 | 747 | 前期計 | 1 | 3 | 37 | 147 | 8 | | 18 | 12 | | | 16 | 前期計 | | | | | | | | 12 |
| 当期間/前期 | 0.66 | 当期間/前期 | 1 | 2.33 | 1.05 | 1.1 | 1 | *** | 1 | 0.33 | *** | *** | 0.44 | 当期間/前期 | *** | *** | *** | *** | *** | *** | *** | 0.58 |
| 増減数 | -253 | 増減数 | | 4 | 2 | 15 | | 2 | | -8 | | | -9 | 増減数 | | | | | 3 | | 7 | -5 |

(注)※1は、平成15年11月5日以降届出対象疾患

***は前期計が“0”のとき

※2は、平成25年10月14日以降届出対象疾患

◆福井県感染症発生動向調査(定点報告:五類感染症月報分)

平成28年3月

[患者数:人]

| | STD 定点数 | 性器クラミジア | | 性器ヘルペス | | 尖圭コンジローマ | | 淋菌感染症 | | 合計 | | 基幹 定点数 | メチシリン 耐性黄色 ブドウ球 菌感染症 | ペニシリン 耐性肺炎 球菌感 染症 | 薬剤耐 性緑膿 菌感 染症 | 合計 |
|--------|------------|---------|------|--------|-----|----------|---|-------|-----|------|------|-----------|-------------------------------|----------------------------|------------------------|------|
| | | 男 | 女 | 男 | 女 | 男 | 女 | 男 | 女 | 男 | 女 | | | | | |
| 福井 | 2 | 1 | 1 | 2 | 2 | 2 | 1 | | | 5 | 4 | 2 | / | | | |
| 坂井 | 1 | 1 | | | | | | | | 1 | | 0 | | | | |
| 奥越 | 0 | | | | | | | | | | | 1 | | | | |
| 丹南 | 1 | | | | | | | | | | | 1 | | | | |
| 二州 | 1 | | 1 | | | | | | 1 | | 2 | 1 | | | | |
| 若狭 | 0 | | | | | | | | | | | 1 | | | | |
| 合計 | 5 | 2 | 2 | 2 | 2 | 2 | 1 | | 1 | 6 | 6 | 6 | | | | |
| 前期計 | 5 | 3 | 3 | 2 | 5 | | 1 | 2 | | 7 | 9 | 6 | 8 | 11 | | 19 |
| 当期間/前期 | | 0.67 | 0.67 | 1 | 0.4 | *** | 1 | | *** | 0.86 | 0.67 | | 1.88 | 0.27 | *** | 0.95 |
| 増減数 | | -1 | -1 | | -3 | 2 | | -2 | 1 | -1 | -3 | | 7 | -8 | | -1 |

[定点当たり患者数:人/定点]

| | STD 定点数 | 性器クラミジア | | 性器ヘルペス | | 尖圭コンジローマ | | 淋菌感染症 | | 合計 | | 基幹 定点数 | メチシリン 耐性黄色 ブドウ球 菌感染症 | ペニシリン 耐性肺炎 球菌感 染症 | 薬剤耐 性緑膿 菌感 染症 | 合計 |
|------|------------|---------|------|--------|------|----------|------|-------|------|------|------|-----------|-------------------------------|----------------------------|------------------------|------|
| | | 男 | 女 | 男 | 女 | 男 | 女 | 男 | 女 | 男 | 女 | | | | | |
| 福井 | 2 | 0.50 | 0.50 | 1.00 | 1.00 | 1.00 | 0.50 | | | 2.50 | 2.00 | 2 | / | | | |
| 坂井 | 1 | 1.00 | | | | | | | | 1.00 | | 0 | | | | |
| 奥越 | 0 | | | | | | | | | | | 1 | | | | |
| 丹南 | 1 | | | | | | | | | | | 1 | | | | |
| 二州 | 1 | | 1.00 | | | | | | 1.00 | | 2.00 | 1 | | | | |
| 若狭 | 0 | | | | | | | | | | | 1 | | | | |
| 合計 | 5 | 0.40 | 0.40 | 0.40 | 0.40 | 0.40 | 0.20 | | 0.20 | 1.20 | 1.20 | 6 | | | | |
| 全国3月 | 980 | 0.95 | 1.08 | 0.29 | 0.48 | 0.32 | 0.15 | 0.53 | 0.14 | 2.09 | 1.85 | 473 | 2.92 | 0.30 | 0.02 | 3.24 |

[年齢階層別患者数:人]

| | STD | 性器クラミジア | | 性器ヘルペス | | 尖圭コンジローマ | | 淋菌感染症 | | 合計 | | 基幹 | メチシリン 耐性黄色 ブドウ球 菌感染症 | ペニシリン 耐性肺炎 球菌感 染症 | 薬剤耐 性緑膿 菌感 染症 | 合計 |
|---------|-----|---------|------|--------|-----|----------|---|-------|-----|------|------|----|-------------------------------|----------------------------|------------------------|------|
| | | 男 | 女 | 男 | 女 | 男 | 女 | 男 | 女 | 男 | 女 | | | | | |
| 0歳 | | | | | | | | | | | | | 1 | 1 | | 2 |
| 1歳～4歳 | | | | | | | | | | | | | | 2 | | 2 |
| 5歳～9歳 | | | | | | | | | | | | | 1 | | | 1 |
| 10歳～14歳 | | | | | | | | | | | | | | | | |
| 15歳～19歳 | | | 1 | | | | | | 1 | | 2 | | | | | |
| 20歳～24歳 | | | | | | 1 | 1 | | | 1 | 1 | | | | | |
| 25歳～29歳 | | | | | | 1 | | | | 1 | | | | | | |
| 30歳～34歳 | | 2 | | | | | | | | 2 | | | | | | |
| 35歳～39歳 | | | | | | | | | | | | | | | | |
| 40歳～44歳 | | | 1 | 2 | | | | | | 2 | 1 | | | | | |
| 45歳～49歳 | | | | | | | | | | | | | | | | |
| 50歳～54歳 | | | | | | | | | | | | | | | | |
| 55歳～59歳 | | | | | 1 | | | | | | 1 | | | | | |
| 60歳～64歳 | | | | | | | | | | | | | 1 | | | 1 |
| 65歳～69歳 | | | | | | | | | | | | | 1 | | | 1 |
| 70歳以上 | | | | | 1 | | | | | | 1 | | 11 | | | 11 |
| 合計 | | 2 | 2 | 2 | 2 | 2 | 1 | | 1 | 6 | 6 | | 15 | 3 | | 18 |
| 前期計 | | 3 | 3 | 2 | 5 | | 1 | 2 | | 7 | 9 | | 8 | 11 | | 19 |
| 当期間/前期 | | 0.67 | 0.67 | 1 | 0.4 | *** | 1 | | *** | 0.86 | 0.67 | | 1.88 | 0.27 | *** | 0.95 |
| 増減数 | | -1 | -1 | | -3 | 2 | | -2 | 1 | -1 | -3 | | 7 | -8 | | -1 |

***は前期計が"0"のとき