

福井県感染症発生動向調査速報

<<平成26年>>

<週報> 第15週 (平成26年4月7日～4月13日) 発行日: 平成26年4月16日
 <月報> 3月 (平成26年3月1日～3月31日) 発行: 福井県健康福祉部健康増進課
 福井県衛生環境研究センター
 kansen@erc.pref.fukui.jp

◆注目疾患の動向

- 【今週の上位5疾患】①感染性胃腸炎235名(10.68名) ②インフルエンザ193名(6.03名) ③A群溶血性レンサ球菌咽頭炎62名(2.82名) ④水痘53名(2.41名) ⑤突発性発しん14名(0.64名) ⑤流行性耳下腺炎14名(0.64名)
()内は定点当たり人数
- 【報告数の多い疾患】①感染性胃腸炎(235名) ②インフルエンザ(193名) ③A群溶血性レンサ球菌咽頭炎(62名) ④水痘(53名) ⑤突発性発しん(14名) ⑤流行性耳下腺炎(14名)
- 【感染性胃腸炎】報告数は235名です。定点当たり報告数は増加しました(7.00名→10.68名)。地域別にみると、福井地区18.29名、丹南地区10.80名、奥越地区9.50名、二州地区6.00名、坂井地区4.00名、若狭地区2.00名の順となっています。
- 【インフルエンザ】報告数は193名です。定点当たり報告数は減少しました(12.16→6.03名)。地域別にみると、二州地区12.75名、丹南地区6.88名、奥越地区6.33名、福井地区4.36名、坂井地区4.00名、若狭地区2.67名の順となっています。
- 【A群溶血性レンサ球菌咽頭炎】報告数は62名です。定点当たり報告数は増加しました(2.59名→2.82名)。地域別にみると、奥越地区7.00名、坂井地区5.00名、丹南地区3.40名、二州地区2.33名、福井地区1.29名の順となっています。
- 【水痘】報告数は53名です。定点当たり報告数は減少しました(2.45名→2.41名)。地域別にみると、坂井地区4.00名、二州地区3.33名、丹南地区2.60名、福井地区2.14名、奥越地区1.00名、若狭地区0.50名の順となっています。

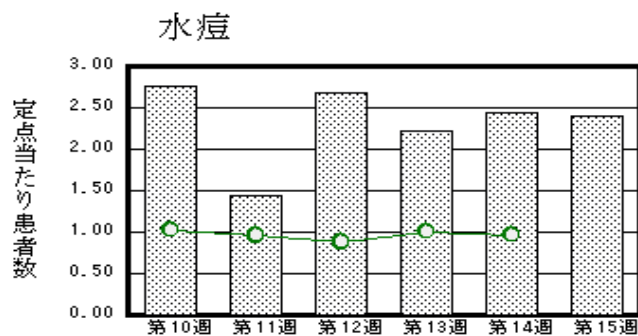
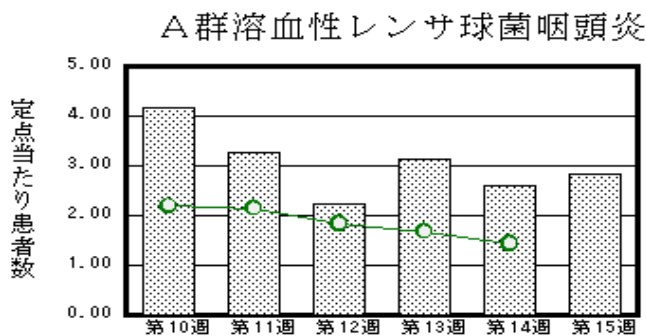
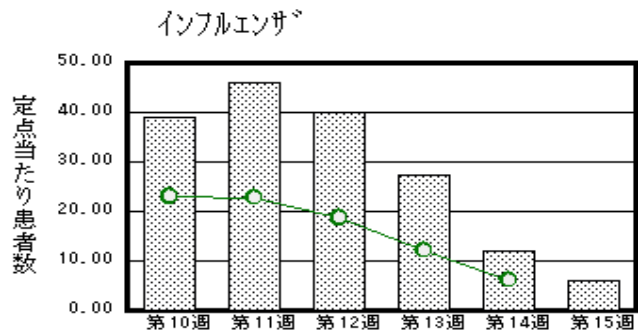
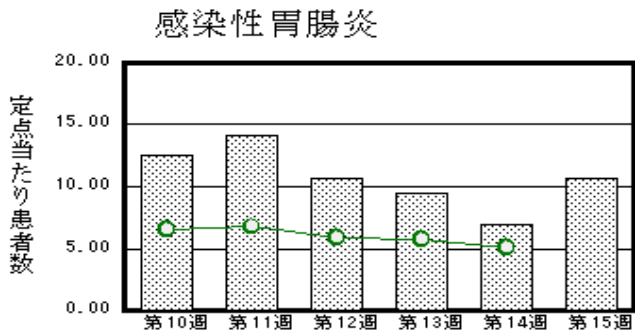

※ 棒グラフは福井県、折れ線グラフは全国の数値を表しています。
 ◎ 各疾患の動向グラフについては福井県感染症情報のホームページをご覧ください。

◆感染症週報全国版の要点

2014年第13週号(3月24日～3月30日)要点

| | |
|----------|---|
| 発生動向総覧 | <第13週>咽頭結膜熱の定点当たり報告数は増加し、過去5年間の同時期と比較してやや多い/その他最新動向 |
| 注目すべき感染症 | <今週は該当記事はありません> |
| 感染症関連情報 | <p>◆病原体情報<速報記事>成田空港検疫所で確定診断されたデング熱・チクングニア熱症例(2013)/フィリピン渡航者からのD9型麻疹ウイルスの検出ー福岡市/スリランカから輸入されたB3型麻疹の集団発生ー京都府/高槻市における2014(平成26)年2月の麻疹の発生状況と対応について/大学病院での麻疹院内感染事例/フィリピンからのB3型麻疹ウイルスによる輸入症例ー沖縄県/呼吸器症状を呈した乳幼児から検出されたヒトボカウイルスの遺伝子系統樹解析および流行疫学(2011～2013年)ー三重県</p> <p><分離・検出情報>麻疹ウイルス分離・検出状況/インフルエンザウイルス分離・検出状況/ノロウイルス等検出状況</p> <p>◆海外感染症情報 西アフリカでエボラ出血熱が発生しています/鳥インフルエンザA(H5N1)に感染した患者の発生状況について/鳥インフルエンザA(H7N9)の発生状況について/アフリカでラッサ熱の発生状況</p> <p>◆その他 職場における風しん対策ガイドライン/医療機関における風しん対策ガイドライン</p> |
| 速報 | <今週は該当記事はありません> |

※ 詳細は国立感染症研究所感染症疫学センターのホームページをご覧ください。http://www.nih.go.jp/niid/ja/from-idsc.html

◆全数届出の感染症(福井県)

1類感染症:報告はありませんでした。

2類感染症:結核1名の報告がありました。

(なお、結核は第14週に1名の報告がありました。)

3類感染症:報告はありませんでした。

4類感染症:A型肝炎1名の報告がありました。

5類感染症全数把握対象:侵襲性肺炎球菌感染症1名の報告がありました。

◆福井県感染症発生動向調査

[定点報告:五類感染症(週報分)] 平成26年 第15週 平成26年4月7日(月)～平成26年4月13日(日)

| 定点種別 (定点数) | 保健所 病名 | 福井 | 坂井 | 二州 | 若狭 | 奥越 | 丹南 | 計 | 前週 | 全国(14週) |
|------------------------------|--|-----------|---------|----------|--------|---------|----------|-----------|-----------|------------|
| インフルエンザ ¹ (32) | インフルエンザ ¹ (鳥インフルエンザ ¹ を除く) | 48 4.36 | 12 4.00 | 51 12.75 | 8 2.67 | 19 6.33 | 55 6.88 | 193 6.03 | 389 12.16 | 30290 6.13 |
| 小児科 (22) | ※1 RSウイルス 感染症 | 8 1.14 | | | | | 6 1.20 | 14 0.64 | 8 0.36 | 502 0.16 |
| | 咽頭結膜熱 | 2 0.29 | 2 0.67 | | | 1 0.50 | 7 1.40 | 12 0.55 | 11 0.50 | 876 0.28 |
| | A群溶血性レンサ 球菌咽頭炎 | 9 1.29 | 15 5.00 | 7 2.33 | | 14 7.00 | 17 3.40 | 62 2.82 | 57 2.59 | 4519 1.43 |
| | 感染性胃腸炎 | 128 18.29 | 12 4.00 | 18 6.00 | 4 2.00 | 19 9.50 | 54 10.80 | 235 10.68 | 154 7.00 | 15990 5.07 |
| | 水痘 | 15 2.14 | 12 4.00 | 10 3.33 | 1 0.50 | 2 1.00 | 13 2.60 | 53 2.41 | 54 2.45 | 3043 0.97 |
| | 手足口病 | | | | | | | | | 315 0.10 |
| | 伝染性紅斑 | | | | | | 1 0.20 | 1 0.05 | | 379 0.12 |
| | 突発性発しん | 3 0.43 | 1 0.33 | 6 2.00 | | 1 0.50 | 3 0.60 | 14 0.64 | 11 0.50 | 1568 0.50 |
| | 百日咳 | | | | | | | | | 29 0.01 |
| | ヘルパンギー ナ | | | | | | | | | 89 0.03 |
| 流行性耳下腺 炎 | 9 1.29 | 1 0.33 | 2 0.67 | | 1 0.50 | 1 0.20 | 14 0.64 | 10 0.45 | 740 0.23 | |
| 眼科 (3) | 急性出血性結膜 炎 | | | | | | | | | 11 0.02 |
| | 流行性角結膜 炎 | | * | * | * | * | | | | 322 0.47 |
| 基幹 (6) | 細菌性髄膜炎 | 1 0.50 | | | | | | 1 0.17 | | 13 0.03 |
| | 無菌性髄膜炎 | | | | | | | | | 6 0.01 |
| | マイコプラズマ肺 炎 | | | | | | | | | 92 0.19 |
| | クラミジア肺炎(オウム 病は除く) | | | | | | | | | 5 0.01 |
| | ※2 感染性胃腸 炎(ロタウイルス) | | | | | | | | | 123 0.26 |
| | インフルエンザ (入院患者数) | 1 0.50 | | 1 1.00 | | 2 2.00 | 1 1.00 | 5 0.83 | 6 1.00 | 321 0.69 |

インフルエンザは、小児科定点+内科定点

細字は定点当たり患者数

(注) ※1は、平成15年11月5日以降届出対象疾患。

※2は、平成25年10月14日以降届出対象疾患。

*欄には定点はありません

◆福井県感染症発生動向調査(定点報告:五類感染症)

平成26年第15週 平成26年4月7日(月)～平成26年4月13日(日)

| インフルエンザ 定点 | インフルエ ンザ(鳥イン フルエンザ を除く) | 小児科 定点 | ※1 RSウイ ルス感 染症 | 咽頭結 膜熱 | A群溶 血性レ ンサ球 菌咽頭 炎 | 感染性 胃腸炎 | 水痘 | 手足口 病 | 伝染性 紅斑 | 突発性 発しん | 百日咳 | ヘルパ ンギー ナ | 流行性 耳下腺 炎 | 眼科・基幹 定点 | 急性出血 性結膜炎 | 流行性角 結膜炎 | 細菌性髄 膜炎 | 無菌性髄 膜炎 | マイコプラ ズマ肺炎 | クラミジア 肺炎(オウ ム病を除 く) | ※2 感染 性胃腸炎 (ロタウイ ルス) | インフル エンザ(入 院患者 数) | |
|---------------|----------------------------------|-----------|-------------------------|-----------|-------------------------------|------------|------|----------|-----------|------------|-----|-----------------|-----------------|-------------|--------------|-------------|------------|------------|---------------|------------------------------|-------------------------------|----------------------------|------|
| ～5ヶ月 | 1 | ～5ヶ月 | 6 | | | 2 | 1 | | | 1 | | | | ～5ヶ月 | | | 1 | | | | | | |
| ～11ヶ月 | 5 | ～11ヶ月 | 2 | 1 | | 11 | 7 | | | 6 | | | | ～11ヶ月 | | | | | | | | | |
| 1歳 | 17 | 1歳 | 1 | 2 | 1 | 50 | 12 | | | 6 | | | 4 | 1歳 | | | | | | | | | |
| 2歳 | 18 | 2歳 | 2 | 3 | 5 | 22 | 14 | | | 1 | | | | 2歳 | | | | | | | | | |
| 3歳 | 14 | 3歳 | 3 | | 8 | 19 | 5 | | | | | | 2 | 3歳 | | | | | | | | | |
| 4歳 | 2 | 4歳 | | 3 | 10 | 24 | 7 | | 1 | | | | 1 | 4歳 | | | | | | | | | |
| 5歳 | 12 | 5歳 | | 2 | 14 | 18 | 5 | | | | | | 3 | 5歳 | | | | | | | | | |
| 6歳 | 9 | 6歳 | | 1 | 7 | 15 | | | | | | | 1 | 6歳 | | | | | | | | | |
| 7歳 | 24 | 7歳 | | | | 20 | 1 | | | | | | 1 | 7歳 | | | | | | | | | |
| 8歳 | 6 | 8歳 | | | 7 | 10 | | | | | | | | 8歳 | | | | | | | | | |
| 9歳 | 5 | 9歳 | | | 3 | 15 | 1 | | | | | | 1 | 9歳 | | | | | | | | | 1 |
| 10～14歳 | 20 | 10～14歳 | | | 5 | 14 | | | | | | | 1 | 10～14歳 | | | | | | | | | |
| 15～19歳 | 8 | 15～19歳 | | | 1 | 4 | | | | | | | | 15～19歳 | | | | | | | | | |
| 20～29歳 | 9 | 20歳以上 | | | 1 | 11 | | | | | | | | 20～29歳 | | | | | | | | | |
| 30～39歳 | 14 | | | | | | | | | | | | | 30～39歳 | | | | | | | | | 1 |
| 40～49歳 | 8 | | | | | | | | | | | | | 40～49歳 | | | | | | | | | |
| 50～59歳 | 5 | | | | | | | | | | | | | 50～59歳 | | | | | | | | | |
| 60～69歳 | 5 | | | | | | | | | | | | | 60～69歳 | | | | | | | | | 1 |
| 70～79歳 | 5 | | | | | | | | | | | | | 70歳以上 | | | | | | | | | 2 |
| 80歳以上 | 6 | | | | | | | | | | | | | | | | | | | | | | |
| 合計 | 193 | 合計 | 14 | 12 | 62 | 235 | 53 | | 1 | 14 | | | 14 | 合計 | | | 1 | | | | | | 5 |
| 前期計 | 389 | 前期計 | 8 | 11 | 57 | 154 | 54 | | | 11 | | | 10 | 前期計 | | | | | | | | | 6 |
| 当期間/前期 | 0.5 | 当期間/前期 | 1.75 | 1.09 | 1.09 | 1.53 | 0.98 | *** | *** | 1.27 | *** | *** | 1.4 | 当期間/前期 | *** | *** | *** | *** | *** | *** | *** | *** | 0.83 |
| 増減数 | -196 | 増減数 | 6 | 1 | 5 | 81 | -1 | | 1 | 3 | | | 4 | 増減数 | | | 1 | | | | | | -1 |

(注)※1は、平成15年11月5日以降届出対象疾患

***は前期計が“0”のとき

※2は、平成25年10月14日以降届出対象疾患

◆福井県感染症発生動向調査(定点報告:五類感染症月報分)

平成26年3月

[患者数:人]

| | STD 定点数 | 性器クラミジア | | 性器ヘルペス | | 尖圭コンジローマ | | 淋菌感染症 | | 合計 | | 基幹 定点数 | メチシリン 耐性黄色 ブドウ球 菌感染症 | ペニシリン 耐性肺炎 球菌感 染症 | 薬剤耐 性緑膿 菌感 染症 | 薬剤耐 性アシ ネクター 感染 症 | 合計 |
|--------|------------|---------|---|--------|-----|----------|------|-------|-----|----|------|-----------|-------------------------------|----------------------------|------------------------|-------------------------------|------|
| | | 男 | 女 | 男 | 女 | 男 | 女 | 男 | 女 | 男 | 女 | | | | | | |
| 福井 | 2 | | 2 | | 1 | 1 | 1 | | | 1 | 4 | 2 | | | | | |
| 坂井 | 1 | | | | | | | | 2 | | 2 | 0 | | | | | |
| 二州 | 1 | | 1 | | | | | | | | 1 | 1 | | | | | |
| 若狭 | 0 | | | | | | | | | | | 1 | | | | | |
| 奥越 | 0 | | | | | | | | | | | 1 | | | | | |
| 丹南 | 1 | | | | | | | | | | | 1 | | | | | |
| 合計 | 5 | | 3 | | 1 | 1 | 1 | 2 | | 3 | 5 | 6 | 20 | 3 | | | 23 |
| 前期計 | 5 | 1 | 1 | 1 | 10 | 1 | 4 | | | 3 | 15 | 6 | 14 | 5 | | | 19 |
| 当期間/前期 | | | 3 | | 0.1 | 1 | 0.25 | *** | *** | 1 | 0.33 | | 1.43 | 0.6 | *** | *** | 1.21 |
| 増減数 | | -1 | 2 | -1 | -9 | | -3 | 2 | | | -10 | | 6 | -2 | | | 4 |

[定点当たり患者数:人/定点]

| | STD 定点数 | 性器クラミジア | | 性器ヘルペス | | 尖圭コンジローマ | | 淋菌感染症 | | 合計 | | 基幹 定点数 | メチシリン 耐性黄色 ブドウ球 菌感染症 | ペニシリン 耐性肺炎 球菌感 染症 | 薬剤耐 性緑膿 菌感 染症 | 薬剤耐 性アシ ネクター 感染 症 | 合計 |
|------|------------|---------|------|--------|------|----------|------|-------|------|------|------|-----------|-------------------------------|----------------------------|------------------------|-------------------------------|------|
| | | 男 | 女 | 男 | 女 | 男 | 女 | 男 | 女 | 男 | 女 | | | | | | |
| 福井 | 2 | | 1.00 | | 0.50 | 0.50 | 0.50 | | | 0.50 | 2.00 | 2 | | | | | |
| 坂井 | 1 | | | | | | | | 2.00 | | 2.00 | 0 | | | | | |
| 二州 | 1 | | 1.00 | | | | | | | | 1.00 | 1 | | | | | |
| 若狭 | 0 | | | | | | | | | | | 1 | | | | | |
| 奥越 | 0 | | | | | | | | | | | 1 | | | | | |
| 丹南 | 1 | | | | | | | | | | | 1 | | | | | |
| 合計 | 5 | | 0.60 | | 0.20 | 0.20 | 0.20 | 0.40 | | 0.60 | 1.00 | 6 | 3.33 | 0.50 | | | 3.83 |
| 全国3月 | 976 | 0.93 | 1.06 | 0.27 | 0.45 | 0.25 | 0.20 | 0.61 | 0.17 | 2.06 | 1.88 | 474 | 3.11 | 0.36 | 0.05 | | 3.52 |

[年齢階層別患者数:人]

| | STD | 性器クラミジア | | 性器ヘルペス | | 尖圭コンジローマ | | 淋菌感染症 | | 合計 | | 基幹 | メチシリン 耐性黄色 ブドウ球 菌感染症 | ペニシリン 耐性肺炎 球菌感 染症 | 薬剤耐 性緑膿 菌感 染症 | 薬剤耐 性アシ ネクター 感染 症 | 合計 |
|---------|-----|---------|---|--------|-----|----------|------|-------|-----|----|------|----|-------------------------------|----------------------------|------------------------|-------------------------------|------|
| | | 男 | 女 | 男 | 女 | 男 | 女 | 男 | 女 | 男 | 女 | | | | | | |
| 0歳 | | | | | | | | | | | | | | | | | |
| 1歳～4歳 | | | | | | | | | | | | | 1 | | | | 1 |
| 5歳～9歳 | | | | | | | | | | | | | | | | | |
| 10歳～14歳 | | | | | | | | | | | | | | 1 | | | 1 |
| 15歳～19歳 | | | 1 | | | | | | | | 1 | | | | | | |
| 20歳～24歳 | | | 2 | | | | | | | | 2 | | | | | | |
| 25歳～29歳 | | | | | | | | 1 | | 1 | | | | | | | |
| 30歳～34歳 | | | | | | | | | | | | | | | | | |
| 35歳～39歳 | | | | | | 1 | | | | 1 | | | | | | | |
| 40歳～44歳 | | | | | 1 | | | 1 | | 1 | 1 | | | | | | |
| 45歳～49歳 | | | | | | | | 1 | | | 1 | | | | | | |
| 50歳～54歳 | | | | | | | | | | | | | 1 | | | | 1 |
| 55歳～59歳 | | | | | | | | | | | | | 1 | 1 | | | 2 |
| 60歳～64歳 | | | | | | | | | | | | | 1 | | | | 1 |
| 65歳～69歳 | | | | | | | | | | | | | 2 | | | | 2 |
| 70歳以上 | | | | | | | | | | | | | 14 | 1 | | | 15 |
| 合計 | | | 3 | | 1 | 1 | 1 | 2 | | 3 | 5 | | 20 | 3 | | | 23 |
| 前期計 | | 1 | 1 | 1 | 10 | 1 | 4 | | | 3 | 15 | | 14 | 5 | | | 19 |
| 当期間/前期 | | | 3 | | 0.1 | 1 | 0.25 | *** | *** | 1 | 0.33 | | 1.43 | 0.6 | *** | *** | 1.21 |
| 増減数 | | -1 | 2 | -1 | -9 | | -3 | 2 | | | -10 | | 6 | -2 | | | 4 |

***は前期計が"0"のとき