

福井県感染症発生動向調査速報

＜＜令和5年＞＞

＜週報＞ 第32週（令和5年8月7日～8月13日）

発行日：令和5年8月16日

＜月報＞ 7月（令和5年7月1日～7月31日）

発行：福井県健康福祉部健康医療局保健予防課

福井県衛生環境研究センター

kansen-fk@pref.fukui.lg.jp

◆注目疾患の動向

- 【今週の上位5疾患】①新型コロナウイルス感染症407名(10.44名) ②感染性胃腸炎80名(3.20名) ③ヘルパンギーナ55名(2.20名) ④手足口病54名(2.16名) ⑤RSウイルス感染症19名(0.76名)
()内は定点当たり人数
- 【報告数の多い疾患】①新型コロナウイルス感染症(407名) ②感染性胃腸炎(80名) ③ヘルパンギーナ(55名) ④手足口病(54名) ⑤RSウイルス感染症(19名)
- 【新型コロナウイルス感染症】報告数は407名です。定点当たり報告数は増加しました(10.38名→10.44名)。地域別にみると、二州地区16.80名、丹南地区16.13名、坂井地区13.40名、福井市地区7.50名、福井地区6.00名、若狭地区5.67名、奥越地区2.00名の順となっています。
- 【感染性胃腸炎】報告数は80名です。定点当たり報告数は減少しました(3.84名→3.20名)。地域別にみると、二州地区8.33名、若狭地区4.50名、福井市地区3.50名、坂井地区3.00名、丹南地区1.80名の順となっています。
- 【ヘルパンギーナ】報告数は55名です。定点当たり報告数は減少しました(2.52名→2.20名)。地域別にみると、若狭地区6.00名、二州地区4.67名、丹南地区2.20名、福井地区2.00名、坂井地区1.67名、福井市地区1.25名、奥越地区0.33名の順となっています。
- 【手足口病】報告数は54名です。定点当たり報告数は減少しました(3.04名→2.16名)。地域別にみると、坂井地区4.67名、福井市地区3.13名、丹南地区1.40名、福井地区1.00名、二州地区1.00名、若狭地区1.00名、奥越地区0.67名の順となっています。

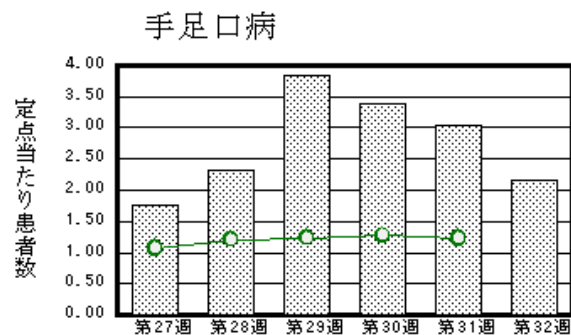
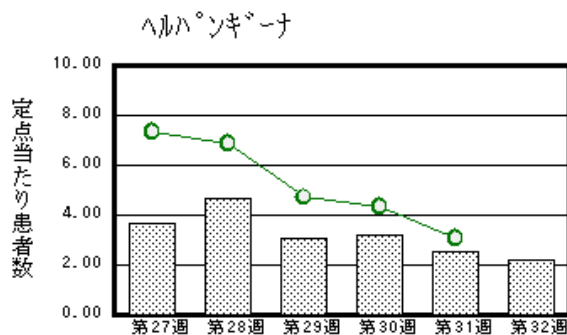
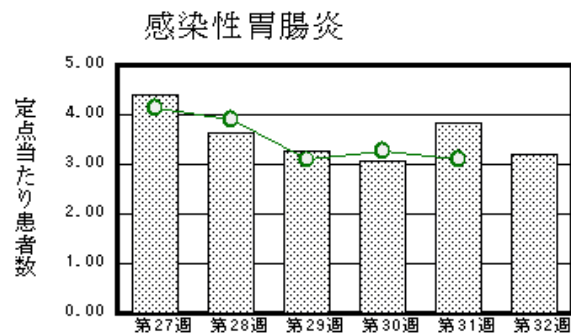
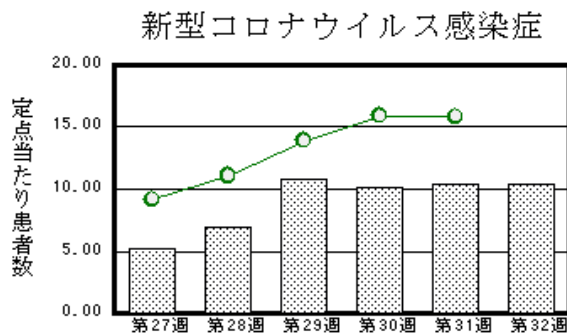

※ 棒グラフは福井県、折れ線グラフは全国の数値を表しています。

◎ 各疾患の動向グラフについては福井県感染症情報のホームページをご覧ください。

◆感染症週報全国版の要点

2023年第29週（7月17日～7月23日）

発生動向総覧	＜第29週＞ヘルパンギーナの定点当たり報告数は2週連続で減少したが、過去5年間の同時期と比較してかなり多い
注目すべき感染症	＜今週は該当記事はありません＞
感染症関連情報	◆病原体情報 病原微生物検出情報(IASR) ◆海外感染症情報 厚生労働省検疫所(FORTH) 伝播型ワクチン由来ポリオウイルス2型(cVDPV2)ーケニア共和国/ギラン・バレー症候群ーペルー共和国/中東呼吸器症候群ーアラブ首長国連邦 ◆その他 風疹に関する疫学情報(2023年7月26日現在) / 新型コロナウイルス感染症関連情報について
速報	＜今週は該当記事はありません＞

※ 詳細は国立感染症研究所感染症疫学センターのホームページをご覧ください。 <http://www.nih.go.jp/niid/ja/from-idsc.html>

※ ◆感染症週報全国版の要点は、令和5年8月16日現在で最新のものです。

◆全数届出の感染症(福井県)

一類感染症：報告はありませんでした。
 二類感染症：結核（福井市1名）の報告がありました。
 三類感染症：腸管出血性大腸菌感染症報告（福井市1名）の報告がありました。
 四類感染症：日本紅斑熱（福井市1名）の報告がありました。
 五類感染症全数把握対象：カルバペネム耐性腸内細菌目細菌感染症（若狭1名）の報告がありました。
 （なお、劇症型溶血性レンサ球菌感染症は第31週に福井市1名の報告がありました。）

類型	病名	年齢						
		0～9	10～19	20～29	30～39	40～49	50～59	60以上
二類	結核							1
三類	腸管出血性大腸菌感染症		1					
四類	日本紅斑熱							1
五類	カルバペネム耐性腸内細菌目細菌感染症							1

◆福井県感染症発生動向調査

[定点報告：五類感染症(週報分)] 令和5年 第32週 令和5年8月7日(月)～令和5年8月13日(日)

定点種別 (定点数)	保健所 病名	福井市	福井	坂井	奥越	丹南	二州	若狭	計	前週	全国(31週)
インフルエンザ・ 新型コロナウイルス 感染症 (39)	インフルエンザ (鳥インフルエンザ を除く)	6 0.50							6 0.15	2 0.05	7090 1.44
	新型コロナウイルス 感染症	90 7.50	12 6.00	67 13.40	8 2.00	129 16.13	84 16.80	17 5.67	407 10.44	405 10.38	77937 15.81
小児科 (25)	RSウイルス感染症	6 0.75			4 1.33	1 0.20	4 1.33	4 2.00	19 0.76	33 1.32	5854 1.87
	咽頭結膜熱	4 0.50			2 0.67	1 0.20	1 0.33	1 0.50	9 0.36	5 0.20	1993 0.64
	A群溶血性レンサ 球菌咽頭炎	7 0.88		2 0.67		6 1.20	1 0.33	1 0.50	17 0.68	45 1.80	3864 1.23
	感染性胃腸炎	28 3.50		9 3.00		9 1.80	25 8.33	9 4.50	80 3.20	96 3.84	9722 3.10
	水痘			1 0.33					1 0.04	2 0.08	305 0.10
	手足口病	25 3.13	1 1.00	14 4.67	2 0.67	7 1.40	3 1.00	2 1.00	54 2.16	76 3.04	3815 1.22
	伝染性紅斑	1 0.13							1 0.04		43 0.01
	突発性発しん	4 0.50		1 0.33	1 0.33	1 0.20	1 0.33		8 0.32	10 0.40	848 0.27
	ヘルパンギー ナ	10 1.25	2 2.00	5 1.67	1 0.33	11 2.20	14 4.67	12 6.00	55 2.20	63 2.52	9581 3.06
流行性耳下腺 炎										194 0.06	
眼科 (3)	急性出血性結膜 炎		*	*	*		*	*			10 0.01
	流行性角結膜 炎										373 0.54
基幹 (6)	細菌性髄膜炎										14 0.03
	無菌性髄膜炎										18 0.04
	マイコプラズマ肺 炎		*	*						1 0.17	20 0.04
	クラミジア肺炎(オウム 病は除く)										
	感染性胃腸炎(ロ タウイルス)										1 0.00
インフルエンザ (入院患者数)										129 0.28	

インフルエンザ・新型コロナウイルス感染症は、小児科定点＋内科定点
 細字は定点当たり患者数 *欄には定点はありません

◆福井県感染症発生動向調査(定点報告:五類感染症)

令和5年第32週 令和5年8月7日(月)～令和5年8月13日(日)

インフルエンザ・ 新型コロナウイルス 感染症定点	インフルエンザ(鳥イン フルエンザを除く)	新型コロナ ウイルス感 染症	小児科 定点	RSウイ ルス感 染症	咽頭結 膜熱	A群溶 血性レ ンサ球 菌咽頭 炎	感染性 胃腸炎	水痘	手足口 病	伝染性 紅斑	突発性 発しん	ヘルパ ンギー ナ	流行性 耳下腺 炎	眼科・基幹 定点	急性出血 性結膜炎	流行性角 結膜炎	細菌性髄 膜炎	無菌性髄 膜炎	マイコプラ ズマ肺炎	クラミジア 肺炎(オウ ム病を除 く)	感染性胃 腸炎(ロタ ウイルス)	インフル エンザ(入 院患者 数)	
～5ヶ月		8	～5ヶ月	6			4					1		～5ヶ月									
～11ヶ月		12	～11ヶ月	2			4		1		4	4		～11ヶ月									
1歳	1	21	1歳	8	4	2	17		13		2	8		1歳									
2歳	1	9	2歳	2	1	1	7		18	1	1	12		2歳									
3歳		8	3歳	1		1	10	1	12		1	7		3歳									
4歳	1	11	4歳		2	3	5		5			11		4歳									
5歳	1	11	5歳		1	4	8		4			9		5歳									
6歳		10	6歳			2	6					2		6歳									
7歳		18	7歳			3	2					1		7歳									
8歳	1	16	8歳				5							8歳									
9歳	1	11	9歳				2							9歳									
10～14歳		44	10～14歳		1	1	7		1					10～14歳									
15～19歳		16	15～19歳				1							15～19歳									
20～29歳		18	20歳以上				2							20～29歳									
30～39歳		26												30～39歳									
40～49歳		42												40～49歳									
50～59歳		29												50～59歳									
60～69歳		37												60～69歳									
70～79歳		30												70歳以上									
80歳以上		30																					
合計	6	407	合計	19	9	17	80	1	54	1	8	55		合計									
前期計	2	405	前期計	33	5	45	96	2	76		10	63		前期計					1				
当期間/前期	3	1	当期間/前期	0.58	1.8	0.38	0.83	0.5	0.71	***	0.8	0.87	***	当期間/前期	***	***	***	***		***	***	***	
増減数	4	2	増減数	-14	4	-28	-16	-1	-22	1	-2	-8		増減数					-1				

***は前期計が“0”のとき

◆福井県感染症発生動向調査(定点報告:五類感染症月報分)

令和5年7月

[患者数:人]

	STD 定点数	性器クラミジア		性器ヘルペス		尖圭コンジローマ		淋菌感染症		合計		基幹 定点数	メチシリン耐性黄色ブドウ球菌感染症	ペニシリン耐性肺炎球菌感染症	薬剤耐性緑膿菌感染症	合計
		男	女	男	女	男	女	男	女	男	女					
福井市	2	1	1		10	3	2		1	4	14	2				
福井	0											0				
坂井	1											0				
奥越	0											1				
丹南	1											1				
二州	1	2					1	2		4	1	1				
若狭	0											1				
合計	5	3	1		10	3	3	2	1	8	15	6	10	4	1	15
前期計	5	3			3		1			3	4	6	9	1		10
当期間/前期		1	***	***	3.33	***	3	***	***	2.67	3.75		1.11	4	***	1.5
増減数			1		7	3	2	2	1	5	11		1	3	1	5

[定点当たり患者数:人/定点]

	STD 定点数	性器クラミジア		性器ヘルペス		尖圭コンジローマ		淋菌感染症		合計		基幹 定点数	メチシリン耐性黄色ブドウ球菌感染症	ペニシリン耐性肺炎球菌感染症	薬剤耐性緑膿菌感染症	合計
		男	女	男	女	男	女	男	女	男	女					
福井市	2	0.50	0.50		5.00	1.50	1.00		0.50	2.00	7.00	2				
福井	0											0				
坂井	1											0				
奥越	0											1				
丹南	1											1				
二州	1	2.00					1.00	2.00		4.00	1.00	1				
若狭	0											1				
合計	5	0.60	0.20		2.00	0.60	0.60	0.40	0.20	1.60	3.00	6	1.67	0.67	0.17	2.50
全国7月	985	1.36	1.30	0.29	0.50	0.38	0.21	0.60	0.20	2.63	2.21	478	2.61	0.22	0.02	2.85

[年齢階層別患者数:人]

	STD	性器クラミジア		性器ヘルペス		尖圭コンジローマ		淋菌感染症		合計		基幹	メチシリン耐性黄色ブドウ球菌感染症	ペニシリン耐性肺炎球菌感染症	薬剤耐性緑膿菌感染症	合計
		男	女	男	女	男	女	男	女	男	女					
0歳																
1歳～4歳														1		1
5歳～9歳																
10歳～14歳																
15歳～19歳																
20歳～24歳		1			1			1		2	1					
25歳～29歳			1						1		2		1			1
30歳～34歳		1								1						
35歳～39歳		1				1		1		3						
40歳～44歳					2		2				4					
45歳～49歳																
50歳～54歳					3	1	1			1	4					
55歳～59歳					2	1				1	2			1		1
60歳～64歳					1						1					
65歳～69歳					1						1					
70歳以上													9	2	1	12
合計		3	1		10	3	3	2	1	8	15		10	4	1	15
前期計		3			3		1			3	4		9	1		10
当期間/前期		1	***	***	3.33	***	3	***	***	2.67	3.75		1.11	4	***	1.5
増減数			1		7	3	2	2	1	5	11		1	3	1	5

***は前期計が"0"のとき